

# MANUALE TELECAMERE TARGASYSTEM: 9 MPX

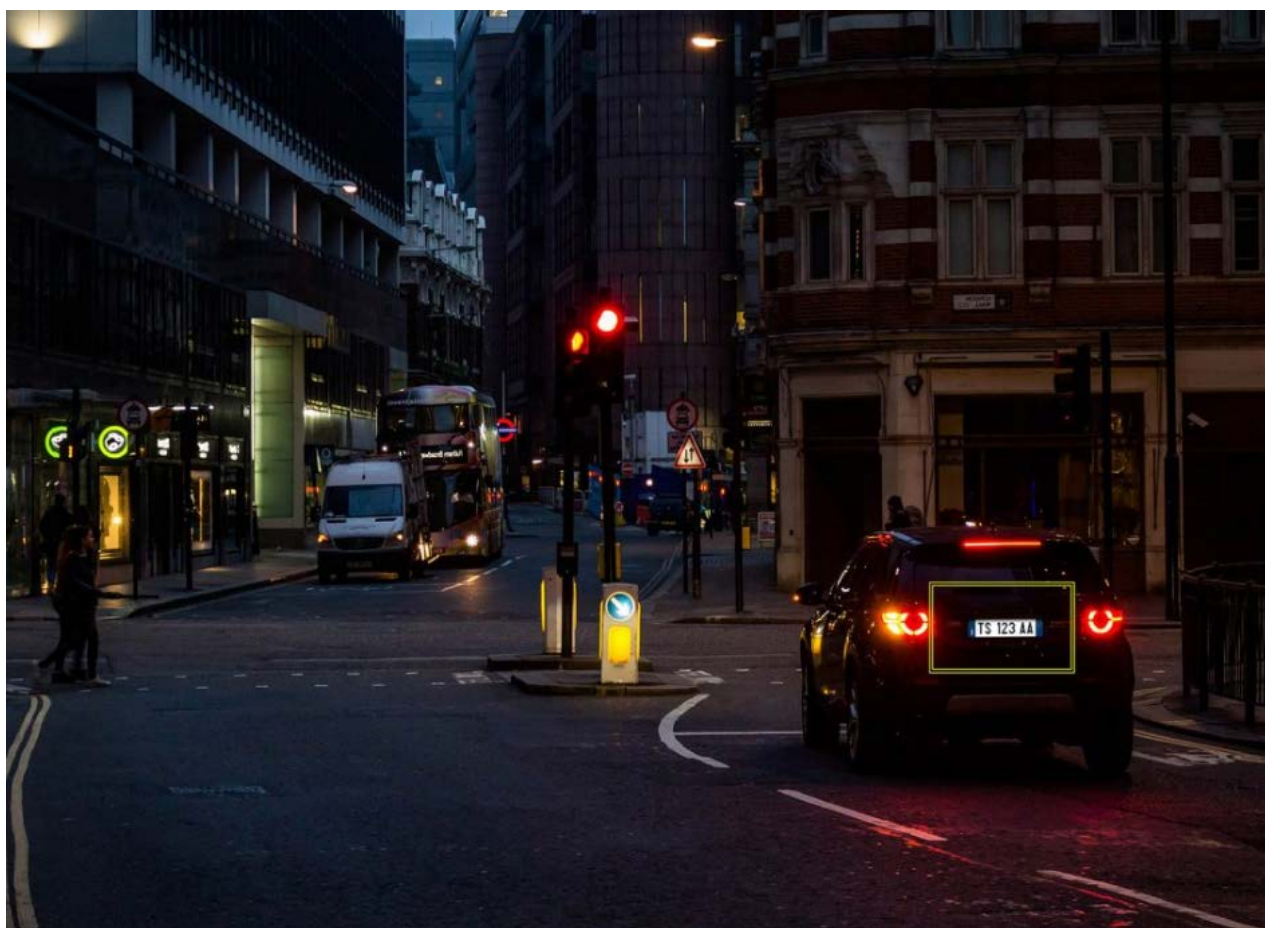

REV. 10 - 2021

<b>TARGASYSTEM S.R.L.</b>		
<b>Tel.</b> 0444 183 4094 <b>Fax</b> 0444 889 209	Via Negrelli, 42 36040 – Brendola (VI)	<a href="http://www.targasystem.com">www.targasystem.com</a> <a href="mailto:support@targasystem.it">support@targasystem.it</a>

1. Parametri di Default	3
2. Settare IP personalizzato	3
3. Puntamento	5
4. Settaggio parametri	6
4.1 Time Settings e DST	6
4.2 Image Encoding, Store Management, FTP	7
4.3 Capture Overlay Configuration	10
4.4 Application Mode	11
4.5 Flash Light Parameters, Vehicle Feature	12
4.6 General Parameter, Video, Record, ICR	13
4.7 Custom Interface	15

## PARAMETRI DI DEFAULT

### ATTIVAZIONE DELLA TELECAMERA:

L'indirizzo IP di default della telecamera è "192.168.88.10".  
Con Internet Explorer entrare nella pagina web della telecamera tramite il suo indirizzo IP ed accedere con utente: admin e password: 12345targa.

## SETTARE IP PERSONALIZZATO

A partire dalla pagina web premere il pulsante **Configuration**, e selezionare la sezione **System Configuration** → **Network Parameters**.

Impostare l' **Ipv4 Address** desiderato, la sua **Subnet Mask** e il **Default Gateway**.  
Impostare come **Preferred DNS Server** l'indirizzo IP "8.8.8.8".

Premere **Save** per salvare le impostazioni.

Device Information	Installation Parameters	Serial Ports	Network Parameters	Port	HTTPS	Time Settings	DST
--------------------	-------------------------	--------------	--------------------	------	-------	---------------	-----

Traffic Parameters	Service
--------------------	---------

### NIC Settings

NIC Type: 10M/100M/1000M Self-adaptive ▼

☐ DHCP

IPv4 Address: 192.168.2.180

IPv4 Subnet Mask: 255.255.255.0

IPv4 Default Gateway: 192.168.2.99

IPv6 Mode: DHCP ▼

IPv6 Address:

IPv6 Default Gateway: ..

IPv6 Subnet Mask:

Mac Address: 64:db:8b:06:3e:bf

MTU: 1500

Multicast Address: 224.1.2.3

ANPR IP Address: 0.0.0.0

ANPR Port: 80

Listening Host IP Address: 0.0.0.0

Listening Host Port: 7200

Enable Picture Uploading ... ☐

### DNS Server Configuration

Preferred DNS Server: 8.8.8.8

Save

## PUNTAMENTO

Di seguito un esempio di puntamento CORRETTO di una telecamera lettura targhe.

La linea gialla si trova a circa **15/17 metri** dalla telecamera:  
Le linee rosse sono la corsia di cattura

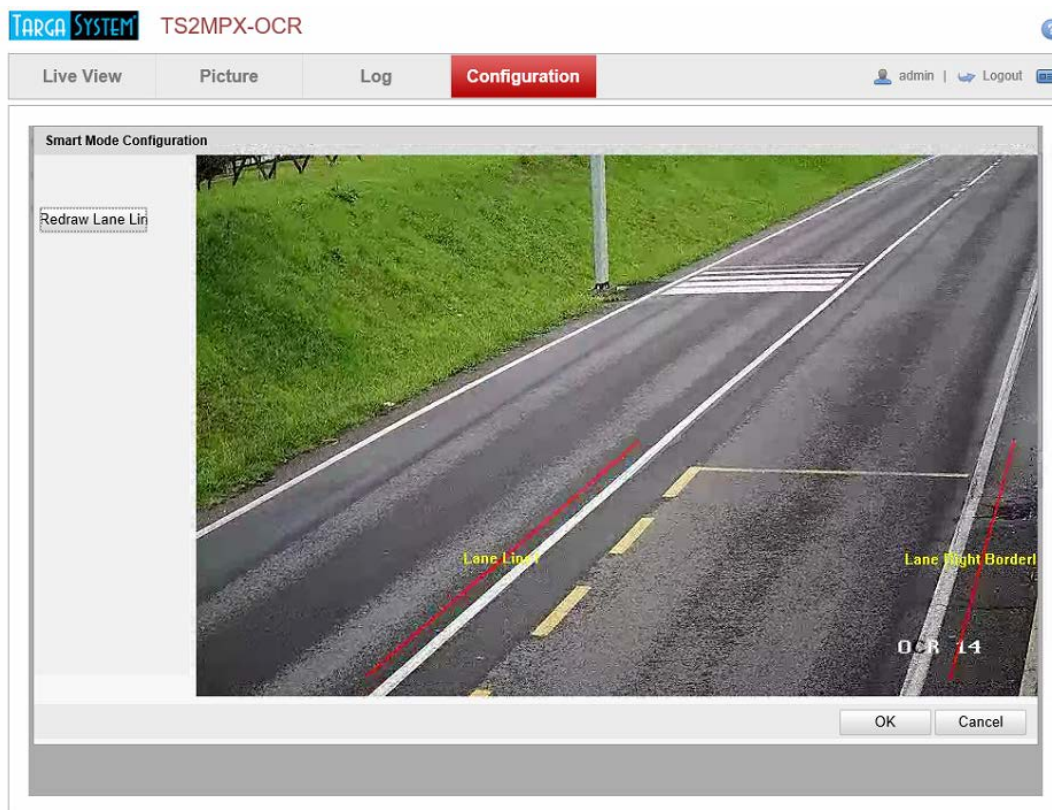

Risultato in cattura: **auto ben visibile (con un buon contesto) e targa ben orizzontale:**

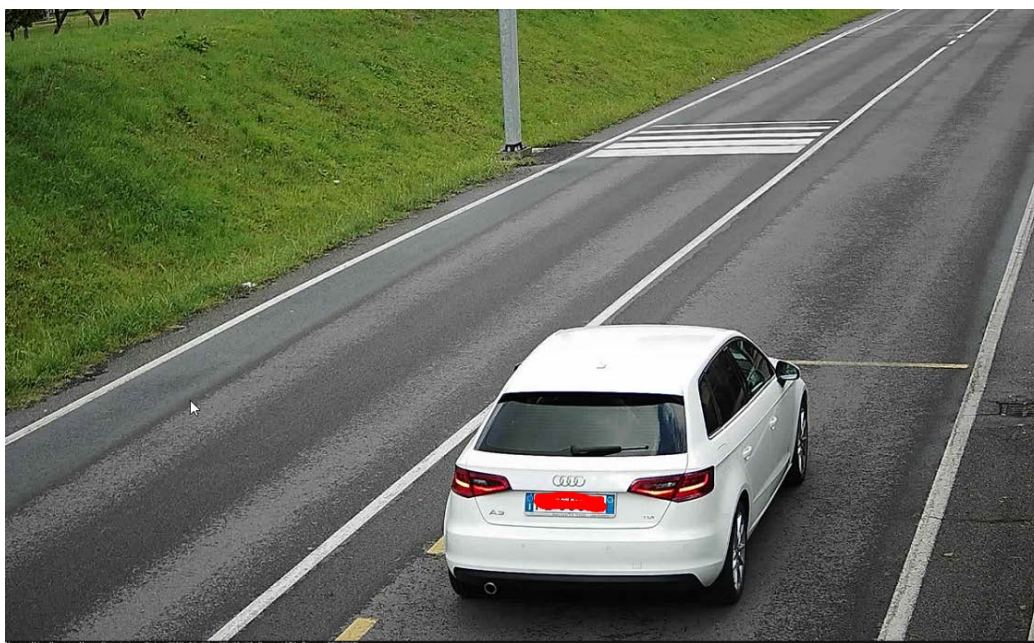

Per il puntamento, contattare il supporto Targa System: **0444 183 4094**

## SETTAGGIO PARAMETRI

Come impostare i parametri della telecamera:

### TIME SETTINGS:

Selezionare il tab **Time Settings** per impostare la data ora della telecamera, selezionare il corretto fuso orario su Time Zone, selezionare la sincronizzazione manuale come **NTP Synchronization**, impostare l'indirizzo del server NTP su **Server Address**, impostare la porta del server NTP su **NTP Port**, impostare l'intervallo di sincronizzazione in minuti del server NTP su **Interval** e premere su **Save**.

Parameter	Value
Time Zone	(GMT+01:00) Amsterdam, Berlin, Rome, Paris
Synchronization Mode	NTP Synchronization
Device Time	2019-11-04T16:15:27
Server Address	192.168.88.1
NTP Port	123
Interval	5 Min

There is an 'NTP Test' button and a 'Save' button at the bottom right.

### DST:

Selezionare il tab **DST** per impostare il cambio automatico tra Ora Solare e Ora Legale, una volta fatto premere su **Save**.

Parameter	Value
Enable DST	<input checked="" type="checkbox"/>
Start Time	Apr First Sun 02
End Time	Oct Last Sun 02
DST Bias	60min

There is a 'Save' button at the bottom right.

## IMAGE ENCODING:

A partire dalla pagina web premere il pulsante **Configuration**, e selezionare la sezione **Encoding and Storage**.

Selezionare il tab **Image Encoding** per impostare la codifica delle immagini jpeg catturare. Impostare la risoluzione e una stima delle dimensioni delle immagini.

**N.B: Questa impostazione avrà effetto sulle immagini salvate sulla scheda SD della telecamera e sulle immagini inviate via FTP.**

Video Encoding | **Image Encoding** | ROI | Record Schedule | Storage Management | FTP

Capture Resolution: 704\*576

JPEG Picture Size: 150

Save

## STORAGE MANAGEMENT:

Selezionare il tab **Storage Management**. Impostare le quote percentuali che si desiderano dedicare alla registrazione video e alla cattura delle immagini sui campi **Capture Quota Ratio** e **Video Quota Ratio**. Selezionare l'SD card che si desidera inizializzare e premere **Format**.

**N.B: Non riavviare la telecamera durante l'inizializzazione.**

Video Encoding | Image Encoding | ROI | Record Schedule | **Storage Management** | FTP

HDD Device List

<input checked="" type="checkbox"/>	HDD No.	Capacity	Free space	Status	Type	Property	Progress
<input checked="" type="checkbox"/>	1	7.45GB	0.13GB	Normal	Local	R/W	

☒ Auto-Initialize Redundant Storage

☒ Auto-Upload Data in Redundant Storage

HDD Quota

Picture Capability: 7624 MB

Video Capability: 0 MB

Capture Quota Ratio: 100 %

Video Quota Ratio: 0 %

Format

Save

## FTP:

Selezionare il tab **FTP**, selezionare **Enable One** sul campo **Enable FTP**.  
Impostare sulla tabella FTP1 i parametri del server FTP (indirizzo IP, porta FTP, user ID, password da confermare due volte)

User Name: *targasystem1*

Password: *targasystem*

Video Encoding Image Encoding ROI Record Schedule Storage Management **FTP**

**Upload to FTP**

☐ Upload Additional Information to FTP

**Enable FTP** Enable One

**FTP1**

Server Address

Port

User Name

Password

Confirm

☐ Upload Plate Close-up

Directory Structure Save in Parent Di

Parent Directory Custom

Level 2 Directory None

Level 3 Directory None

Level 4 Directory None

Nello spazio indicato nell'immagine seguente, inserire il numero del varco di riferimento della telecamera:

Directory Structure Save in Parent Di

Parent Directory Custom

Fare riferimento alla tabella di seguito per configurare il nome file delle immagini inviate via FTP, ed una volta fatto premere **Save**.

Name Rule		Separator:
No.	Name	Elements
1	Name1	Time
2	Name2	License Plate Number
3	Name3	Picture No.
4	Name4	None
5	Name5	None
6	Name6	None
7	Name7	None
8	Name8	None
9	Name9	None
10	Name10	None
11	Name11	None
12	Name12	None
13	Name13	None
14	Name14	None
15	Name15	None

#### OSD Information

Location	<input type="text"/>	Intersection No.	<input type="text"/>
Device No.	<input type="text"/>	Checkpoint 1	<input type="text"/>
Direction No.	<input type="text"/>	Direction	<input type="text"/>

Save

## CAPTURE OVERLAY CONFIGURATION:

A partire dalla pagina web premere il pulsante **Configuration**, e selezionare la sezione **Text Overlay**.

Selezionare il tab **Capture Overlay Configuration**, mettere il Flag su **Capture Picture Overlay** per abilitare la funzione di sovrapposizione di testo sulle immagini catturate, impostare come in figura. Una volta fatto premere **Save**.

Capture Overlay Configuration

OSD Settings

Composite Picture Overlay Configuration

☒ Capture Picture Overlay

Percentage100

Font Size16\*16

Foreground Color#ffffff

Background Color

☐ Overlay on the Picture

☐ Overlay Above the Picture

☒ Overlay Below the Picture

☒ Overlay Number Zeroizing

☐ Overlay Plate Close-up

( Single Captured Picture Only )

Capture Test

 Hint: Test the function of triggering the camera to capture.

Overlay Information List

☐ Select All

☒ Location:

☐ Direction:

☒ Plate No.:

☒ Vehicle Speed:

☐ Overspeed Ratio:

☐ Anti-counterfeiting Code:

☒ Sub-Brand:

☐ Intersection No.:

☐ Lane No.:

☒ Vehicle Color:

☐ Speed Limit:

☐ Red Light On:

☐ Capture No.:

☐ On the Phone:

☐ Device No.:

☐ Lane:

☒ Vehicle Type:

☐ Checkpoint Information:

☐ Red Light Off:

☐ Belt Up or Not:

☒ Region:

☐ Direction No.:

☒ Capture Time:

☐ Vehicle Brand:

☐ Violation Type:

☐ Red Light On Duration:

☐ Lane Driving Direction:

☐ Extra Plate No.:

Save

## APPLICATION MODE:

A partire dalla pagina web premere il pulsante **Configuration**, e selezionare la sezione **Application Mode**.

Settare i parametri come mostrato in figura, una volta fatto premere **Save**, per tracciare le linee di cattura contattare il supporto Targa System: **0444 183 4094**

Application Mode

Application ModeMixed-traffic LaneWork Mode: Mixed-traffic Lane

Video Analysis Capture Type

Capture IntervalTimeIntervals100100ms

☒Checkpoint1

☐Overspeed2

☐Low Speed2

Advanced Settings

Scene ModeCity StreetCapture TypeMotor Vehi

Capture ModeStrobeSpeed Detect ModeN/A

Mixed-traffic Lane SettingsTotal Lanes2

Lane 1Lane 2

Lane DirectionUnknown

Lane No.1

Linked Lane No.1

Lane TypeNormal Lane

Lane PropertyHigh Way

DirectionFrom Top to Bottom

Linkage Output

☒F1☒F2☒F3

☒F4☒F5☒F6

Flashlight ModeSimultaneous

Copy to

☒Lane 1☐Lane 2

A photograph of a road with lane markings. Overlaid on the image are blue lines for 'Lane Line1' and 'Lane Right Limit', and a red line for 'Dorsad Trigger Line'. The labels are in yellow text.

Draw Rules

☐Display All Areas

DefaultSave

## FLASH LIGHT PARAMETERS:

A partire dalla pagina web premere il pulsante **Configuration**, e selezionare la sezione **Capture Parameters**, successivamente selezionare il tab **Flash Light Parameters**.

Settare i parametri come nell'immagine seguente.

- IO:1, IO:2, IO:3, IO:4, IO:5, IO:6 (tabs)
- IO Output Mode: Strobe Light Mode (dropdown)
- Effective Status: Pulse (dropdown)
- Default Status: Low (dropdown)
- Output in Advance: 0  $\mu$ s
- Output Dwell Time: 1600  $\mu$ s
- Frequency coefficient: 3 [1-15]
- Duty Ratio: 17 [0-40]
- Light Compensation Mode: ☒ Checkpoint ☒ Violation Action ☒ Video
- ☒ Control Flash Light according to Brightness Condition
- Brightness Threshold: 0 (slider)
- ☐ Control Flash Light according to Time Schedule
- ☐ Control Flash Light according to Brightness of the License Plate
- Control Constant Light by Schedule: ☒ IO2 ☒ IO3 ☒ IO4 ☒ IO5 ☒ IO6

A 'Save' button is located at the bottom right of the window.

Attivare i flag di tutti i led e premere **Save**.

This close-up shows the 'Control Constant Light by Schedule' section, which is highlighted with a red box. It contains five checkboxes, all of which are checked: ☒ IO2, ☒ IO3, ☒ IO4, ☒ IO5, and ☒ IO6. Below this section, another 'Save' button is highlighted with a red box.

## VEHICLE FEATURE:

A partire dalla pagina web premere il pulsante **Configuration**, e selezionare la sezione **Capture Parameters**, successivamente selezionare il tab **Vehicle Feature** ed impostare i parametri come in figura.

License Parameters Flash Light Parameters Traffic Light Synchronization Image Composition Cabinet Parameters

Vehicle Feature

Vehicle Feature

☒ Vehicle Color Recognition

☒ Enable Car Logo Recognition Ensure the model file is imported correctly. Or all the vehicle functions cannot be used.

☐ Safe Belt Detection

☐ On the Phone Detection

Rudder Config Left Rudder

☐ Enable Face Picture Matting

Save

## GENERAL PARAMETER:

A partire dalla pagina web premere il pulsante **Configuration**, e selezionare la sezione **Image Parameters**, successivamente selezionare il tab **General Parameters** ed impostare i parametri come in figura.

Double shutter Parameter General Parameter Video Record ICR

12:05:11 00:52:11

Camera 11

Capture Test

Hint: Test the function of triggering the camera to capture.

Saturation 50

Sharpness 50

White Balance Warm Light

Iris Mode Manual

Brightness Enhancement at Night 50

☐ Image Rotation

☐ Light Compensation on Licence Plate

☒ Enable Gamma Correction

Gamma Correction 50

☐ Enable Light Compensation Correction

☐ Enable Black and White Mode at Night

## VIDEO:

A partire dalla pagina web premere il pulsante **Configuration**, e selezionare la sezione **Image Parameters**, successivamente selezionare il tab **Video** ed impostare i parametri come in figura.

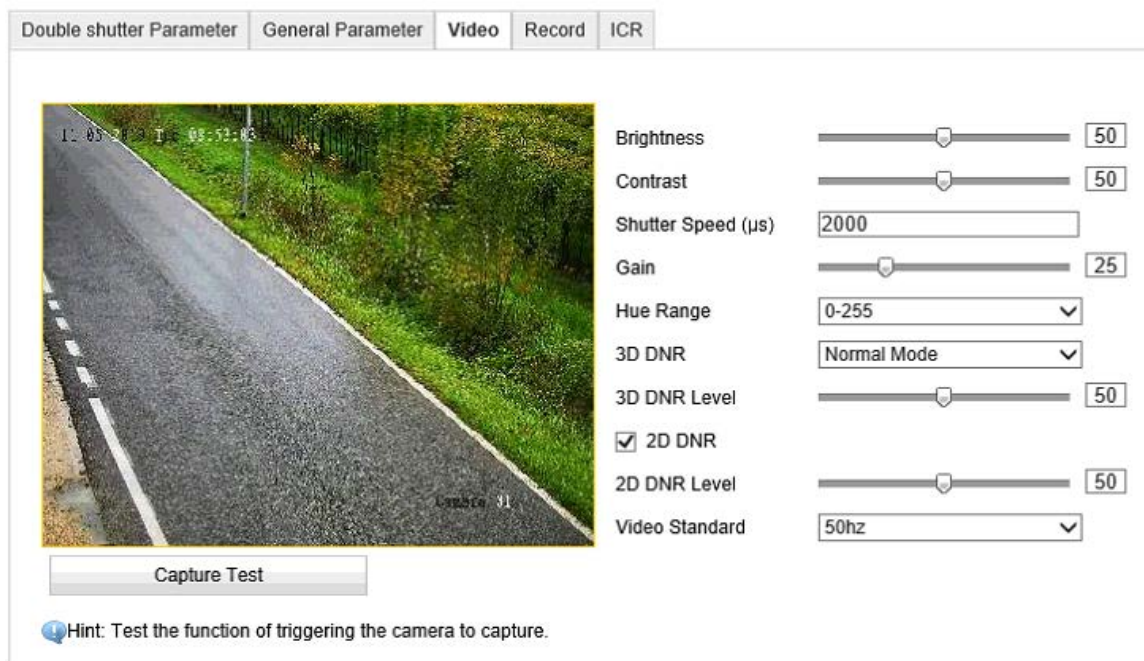

Double shutter Parameter General Parameter **Video** Record ICR

12:03:20.2 09:52:03

Capture Test

Hint: Test the function of triggering the camera to capture.

Brightness 50

Contrast 50

Shutter Speed (μs) 2000

Gain 25

Hue Range 0-255

3D DNR Normal Mode

3D DNR Level 50

☒ 2D DNR

2D DNR Level 50

Video Standard 50hz

## RECORD:

A partire dalla pagina web premere il pulsante **Configuration**, e selezionare la sezione **Image Parameters**, successivamente selezionare il tab **Record** ed impostare i parametri come in figura.

Double shutter Parameter General Parameter Video **Record** ICR

12:03:20.2 09:54:21

Capture Test

Hint: Test the function of triggering the camera to capture.

Brightness 50

Contrast 50

Shutter Speed (μs) 13000

Gain 50

## ICR:

A partire dalla pagina web premere il pulsante **Configuration**, e selezionare la sezione **Image Parameters**, successivamente selezionare il tab **ICR** ed impostare i

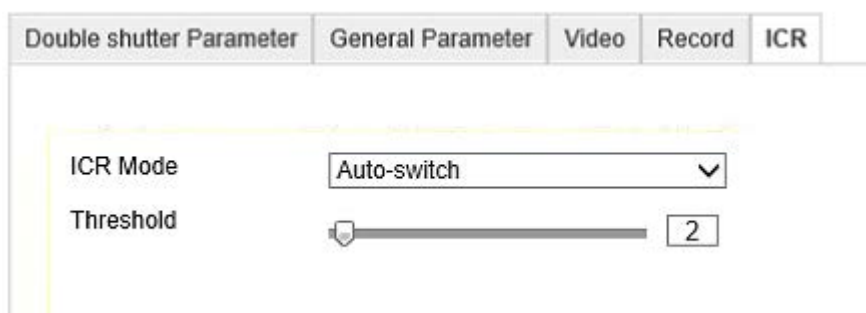

Double shutter Parameter	General Parameter	Video	Record	ICR
ICR Mode: Auto-switch				
Threshold: 2				

parametri come in figura.

Premere **Save**.

## CUSTOM INTERFACE:

A partire dalla pagina web premere il pulsante **Configuration**, e selezionare la sezione **Custom Interface** e impostare la tabella **Special Interface** come mostrato in figura:

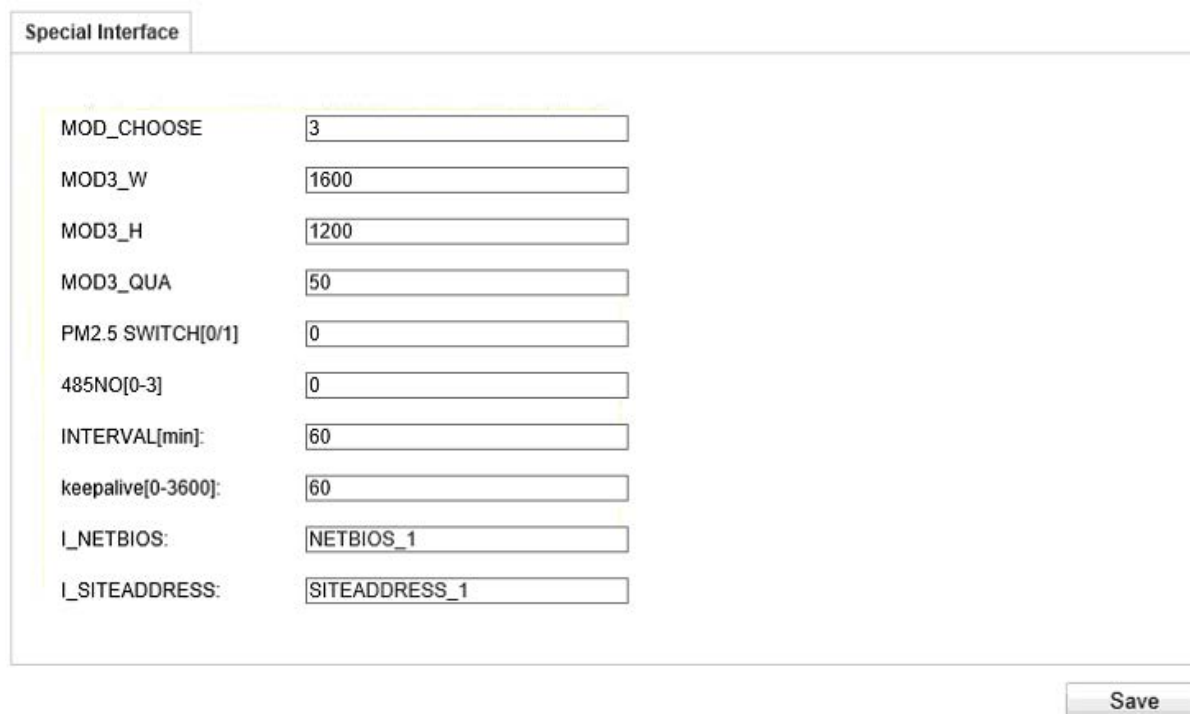

Special Interface	
MOD_CHOOSE	3
MOD3_W	1600
MOD3_H	1200
MOD3_QUA	50
PM2.5 SWITCH[0/1]	0
485NO[0-3]	0
INTERVAL[min]:	60
keepalive[0-3600]:	60
I_NETBIOS:	NETBIOS_1
I_SITEADDRESS:	SITEADDRESS_1

Save

Premere **Save**.

---

## CHI SIAMO

Nati nel 2001 come Software House, ci siamo avvicinati al mondo della videosorveglianza nel 2009, come installatori per le municipalità e attualmente seguiamo direttamente diversi comuni in provincia di Vicenza.

Le richieste dei nostri clienti ci hanno orientato a sviluppare diverse soluzioni software, tra le quali il Targa System, che coniuga bassi costi ed alti rendimenti. Un concetto totalmente nuovo e diverso che non esiste sul mercato Italiano.

## TARGASYSTEM S.R.L.

Via L. Negrelli, 42 - 36040 – Brendola (VI)

Tel. 0444 183 4094 • Fax 0444 889 209

P.IVA 02962490245

support@targasystem.it | amministrazione@targasystem.it | [www.targasystem.com](http://www.targasystem.com)